朝鮮日報 夕刊

東歐情勢變化로 佛國外交大異常

軍縮幹部會再開앞두고行脚

발투外相의更生策

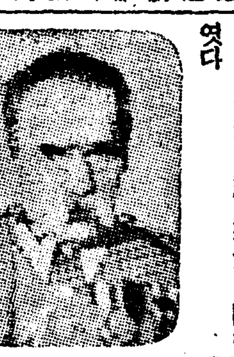

【주네브發】獨逸이軍縮會議로도라올것을看破하고 그境遇에佛國의 立場을有利케하기爲하야同國外相바룻즈氏는 老軀를이끌고混故行脚에 出發하야白義耳의이만스外相과懇談한結果如前히變치안은 白義耳의對佛友情에感激하야 極히滿足하면서 第二의目的地얼소로向하엿다 그後발칸地方의諸同盟國을順次歷訪할터인대 얼소에서필스드스키元帥와 벡外相과의會談에서 果然바룻즈外相이어나程度까지 舊情을回復할는지興味잇는問題다

그것은意外에 필스드스키元帥가 外交方針을 急角度로轉向한結果 波蘭은 宿敵인蘇聯과루마니아와도 握手하엿슬뿐만안이라 十五年間이나 犬猿의사이와가티 反目族視하여온獨逸과옥 친듯러外交와 妥協하고 十個年互相不侵略條約과通商協定까지締結하게되여 東部戰線은 佛國의입을벌어말하자면 完全히異常狀態에 昭하엿다

即 只今까지佛國의對獨包圍外交에잇서서 東部部隊의役割을遂行하여온 波蘭이急轉換을遂하야 獨逸과 握手하엿슴으로大戰以來 磐石이라자랑하든佛國의大外交陣에 根本的으로異狀이생기게되엿슴으로 佛國外交의非常時를背負하고 進出한老外相이今般얼소를訪問하고如何히更生策을 講究할는지多大한興味를끄을고잇다

발칸諸國을訪問한後 바룻즈外相은 四月十日再開할軍縮幹部會에出席키爲하야 주네브로赴할터인대 佛獨對立이尖銳化하는대伴하야 英、伊兩國이그中間에서서 軍縮問題와다는問題에對하야 그政策이漸次接近되고잇다는것도 看過할수업는事實이다 더욱英、伊兩國은獨逸에對하야어떠케하면 그軍備平等權主張을 緩和시혀주네브로復歸식힐方式發見에苦心하고잇다

寫眞은 발氏、피氏、히氏

代償을拂하면서까지 平和主義는不必要

駐米蘇聯大使의演說

【聯合산나사리三日發】駐米蘇聯大使트로야놉스키ー氏는米國外交政策協會 산시나티支部主催의 會合席上에서蘇聯邦의平和政策의 本質에對하야 次와如히述하엿다

現在世界에 戰爭의危險이잇다는것은 否定할수업는事實이나世界平和는 蘇聯邦의가장重要한 外交政策의根幹이다今日世界를 通하야到處에戰爭과 平和라는 두潮流의空氣가相互抗爭하고잇다 他方軍備縮少도 論議되나實現에對한各國의 步調가全然合致되지안는다 그리하야蘇聯은世界平和를最重要한 外交政策으로 定하게되것인대如何한代償을 拂하드라도平和를要求하려는低級한 平和主義는아니다 況次國家의存立을失하는대 잇서서랴 我等은더옥그以上을 넘의敵히말한다我蘇聯邦國內의 一寸土라도此를不和의 代價으로써는 決코放棄할수업다

氏는더욱 不侵條約締結로 蘇聯邦의平和政策은 聯盟加入國을비롯하야蘇聯邦과 日本과中國乃至芬蘭 아프카니스탄等에亘한一切聯邦과의間에 不侵條約을締結하야 平和維持에努力할것이다 라고述하엿다

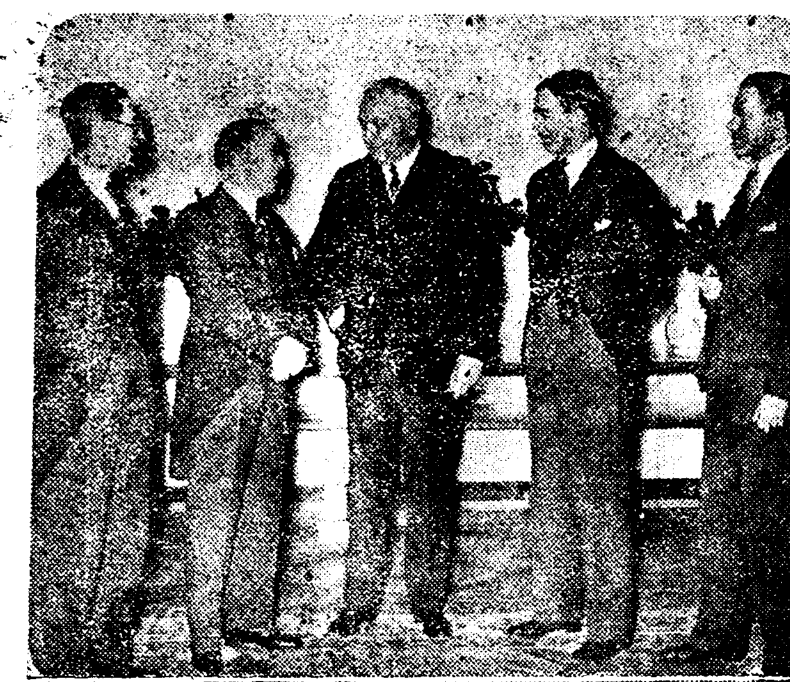

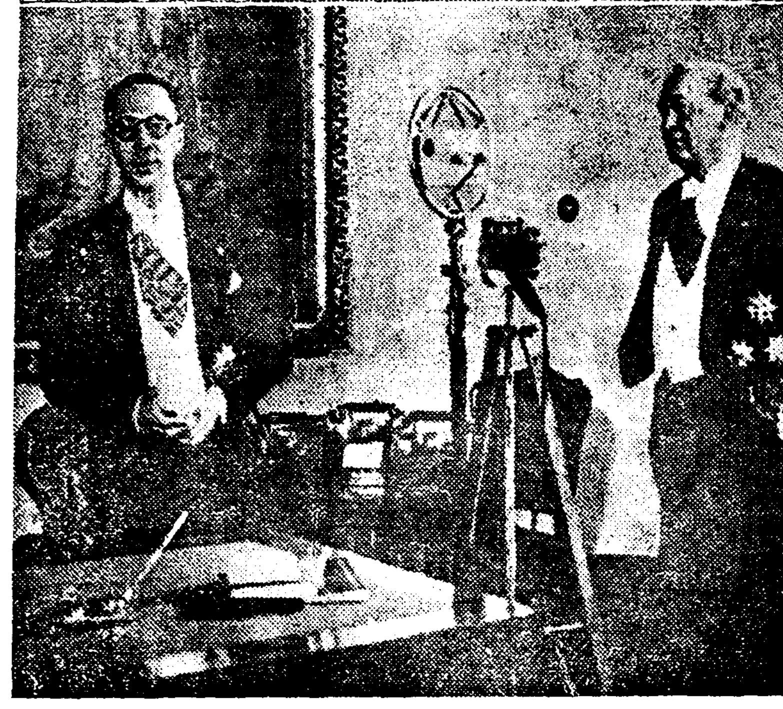

= 奔忙한歐洲外交家의往來 =

上은過般軍縮協議로歐洲를歷訪하엿든英國軍縮尙書이-든(右로부터二人째)와獨外相노이라트(中央)와伯林에서會談하는光景 下는부다페스트에서의 伊外務次官수미취와 匈首相꾐뵈스將軍이 交驩放送하는光景

日米親書交換結果 日蘇間關係는緩和

不可侵條約은南、莫兩地서進行

汪精衛氏重要時局談

【電通上海二日發】汪精衛氏는糖尿病治療次로今朝當地에서醫師의治療를맛고 午後十一時半發列車로 南京으로歸任할터인대午後五時半自邸에서右와如한重要時局談을行하엿다

最近對外借款說이流布되여잇는데 財政部는借款을締結할必要에迫到되지안엇다 이問題에對하야米國及日本의提議가잇섯스나財政部에는內外債整理委員會가잇서서各債務의整理方法을考究하고잇는中인데單純히米日의債務에置重하는것은안이다今回의日米間親書를交換한結果日蘇間의關係는緩和될것이다 中國의外交方針은終始不變이다 黃郛氏가南下하는대對하야여러가지說이잇스나 黃郛氏와會見하기前에는 무엇이라고말할수업다 廣東西南委員會及西南執行部廢止問題는 最近確實히數回에亘하야廣東과의間에意見을交換하엿다 다만胡漢民氏가反對함으로아직決定되지못하엿다그러나交涉은繼續하고잇다胡漢民氏에對하여中央은胡漢民氏의來京을切望하고잇스나 來京할는지안할는지는 全然不明이다 不可侵條約交涉은 南京、莫斯科兩市에서 進行하고잇스나 雙方의意見이아직接近되지못하엿다

콜롬비아와秘露紛爭 聯盟關係者憂鬱

各自米飛行家招聘

【電通주네브二日發】콜롬비아、秘露兩國은 레치샤紛爭事件에備키爲하야 제各各米國飛行家를招聘하려는旨의 報道가當地에至하야聯盟關係者를憂鬱하게하고잇다

西國서對策

【電通마드리드二日發】確聞한바에依하면 西班牙商工省은目下日本品덤핑對抗策을 硏究中으로 具體案을作成한後近日閣議에提出하려한다

米國海軍兵內의 赤化事件이發覺

前年英國戰艦의叛亂을引例

猛烈한煽動을敢行

【電通산페드로二日發】米國海軍部隊司令長官 안드루스大將은 赤化不穩分子嫌疑者로 존리부릿트(코)를逮捕하는 同時에 逃걸리는 共産黨員數千部와 共産主義文書를押收하고 가엇마나 配付되엿는가고 調査를命한바 數十部를配布하엿다고自白하엿다 今後取調進行에伴하야 더욱重大事實이 判明되리라하야注目되여잇다

【電通華盛頓二日發】米國海軍의 太平洋作戰에重大한關係가잇는 산프란시스코附近에잇는 산페드로軍港에 赤化事件이發生되여米國朝野를震駭케하고잇다 即二日海軍省의 發表에依하면 同軍港艦隊內에「紅色의旗」라는 不穩書를配布하는者가 잇슴으로 軍艦當局에서 活動한結果四名의嫌疑者를逮捕하엿는데 이艦隊의士氣를沮喪케하려는 共産黨의陰謀라하야 艦隊司令長官인 안드루스大將은 嚴重調査를 開始하엿다 그리고 右不穩書類은 一九三一年의英國戰艦의叛亂을引例하야 猛烈한煽動을行한것이다

빈刑務所에서 六名脫逃

民主黨指導者脫逃

【聯合維也納三日發】二日夜維也納刑務所로부터 四名의社會黨員과 二名의나치스黨員이脫走하야自動車로 國境에向하엿는대社會民主黨員은 줘코슬로바키아로 나치스黨員은獨逸로逃入하리라고 觀測되다 脫逃한社會民主黨員의 一人은同黨指導者 벨라세프氏로 氏의逮捕가 導火線이되여社民黨의大騷擾를 惹起하게되것이라한다 氏의脫逃에는 社會民主黨의看守畫氏의援助에依한것으로同氏도行衛不明이다 他方脫逃한二名의나치스黨員은모도 反逆罪로十四個月과 十二個月의禁錮에處刑되엿든者들이다

樞府定例本會議 文官自由任用改正等可決

【電通東京電話】樞密院定例本會議는 天皇陛下의 臨御를仰하고四日午前十時부터 宮中東溜間에서開會

一、大正二年勅令第二六二號文官分限又는 官等의初叙昇叙規定을適用치안는文官에關한件中改正의件 從來自由任用이든 警保局長、警視總監、貴族院書記官長을 政府任用으로하기爲함에伴하는改正

二、特任官特別任用令中改正의件 商工省及特許局에特別任用의 事官을增員採用하는데伴하는改正

第二案을上程한바 于先第一案에關하야 審査委員長平沼副議長으로부터 委員會의審議經過及結果에對하야 委員會에서는 各委員이모든 原案에贊成하나 法制局長官을除外한것은 實로遺憾이다 政府는今後適當한機會에 文官任用令改正을 硏究할必要가잇다고 附定하는旨의希望意見을附하야 件을可決하엿다는 報告가잇섯고 原案을可決한 다음에第二案에對하야 二上書記官長으로부터 共審査를行한 結果를報告하고審議採決한 結果全會一致로可決하엿다 午前十時二十二分散會

英國十餘年만에 財政赤字를解消

剩餘金三千百十萬磅

【倫敦特電】今週倫敦財界는株式과商品이모도 順調商狀을繼續하여오는바 復活祭休日을압두고 取引은閑散하다 爲替市場은 弗이二十九日五弗十五仙으로 暴落된것이 注目되는데 此는빈손法案通過로米國의인프레金政策 로즈벨트의弗純分五十%切下가 結局決行되리라는觀測에依한것으로倫敦에서는 이切下는 時期問題라고한다

三十日 英國大藏省에서三月末로써 終了되는 今年度의歲出入이 發表되엿는데 此에依하면 歲入七億二千四百五十萬磅 歲出六億九千三百四十萬磅 差引 三千百十萬磅의 剩餘를보게되엿다 前年度는 三千二百三十萬磅의歲入不足이엿섯다 如斯한 大剩餘金을 내인것은十年以來에 업든事實이다

그外에 注目되는것은 獨逸의彪大한 據數이發表되여 獨逸의外債支拂에 不安을與한것으로 國立銀行總裁 샤하트氏의否認에도 不拘하고 馬克의價値引下를 不得已하게되리라는 不安한 空氣가 倫敦市場에 떠돌고잇다 또 大藏大臣에對하야 三千五百萬馬克의海運助成金及 一億馬克의外國貨支出의 權限을 與하는 運動이 이것이 如何히 發動될는지 念慮되여잇다 그리고 또 하나는 國際商業會議所가 通貨政策에 關한 決議案을 發表한것이 注目을 끌고 잇다 右決議案은 具體案은 提示치안으나 그決議에 世界的銀行에關한 그레고리敎授의 意見이 暗示되고잇다 그레고리氏는 通貨安定을 爲하야

日、英、米、獨、佛五個國으로會議를開催할것 此會議는金本位復歸를最後의目標로하고 더욱一定期間以上의 爲替率變動을不許할것을 根本基礎로하야

一、金本位制度는 同時에金本位로復歸할것

二、各國은 現在의平價를維持할것

三、必要한變化를 行할餘地를남기기爲하야 적어도二個年間은法律에依한 安定을行치안을原則下에 世界通貨安定을圖할것

等을提出하엿다

法相、首相訪問

岡本、乾問題等報告

【電通東京電話】小山法相은四日午前十時四十五分 首相官邸에 齋藤首相을訪問하엿다 右는過般來問題되여잇는 岡本一己氏로부터 提起한小山法相告發問題、今日樞府를通過한文官任用令改正에關한 法規上取扱及目下檢事局에서 取調中인 某銀行에關한 內容及乾新兵衛氏가 鈴木政友會總裁를相對로提起한 金錢授受에關한告訴問題等取調官內容을報告한것이다

漢口로向發 問題의黃郛氏

政務報告及協議次

【聯合北平三日發】駐平政務整理委員長黃郛氏는 三日午後五時半秘書以下數名을同伴하고平漢線特別列車로北平出發漢口로向하엿다 停車場에는市長袁良氏 公安局長 余普齡氏그他多數의餞送이잇섯고警戒는嚴重을極하엿다 氏今回의南下는 蔣介石氏와汪精衛氏等中央政府首腦部에對하야河北軍政에對하야 報告하는同時에일주부터 抱懷하고잇든對日滿政策에對하야 意見을開陳하고隔意업시 協議를遂할터인바 結果는자못注目되여잇다

軍事問題研究次 徐廷瑤氏渡歐

十七軍指揮引繼로北平에

【聯合上海三日發】古北口抗日戰에서勇名을날닌第十七軍長徐廷瑤氏는二日南昌에서 南京에到着하엿다 氏는三日蔣介石의命을바더軍事問題硏究次로近日歐羅巴로赴할터인대 十七軍의指揮를後繼者에게引渡키爲하야同夜直時北平으로向하엿다

『留』解決至難으로 入札放棄를決意

蘇聯의責任을追窮

【聯合東京電話】露領漁區問題에 關한 日蘇兩國間의 交涉은 去三月十九日 廣田外相과 駐日蘇聯邦大使 유레니에프氏와의 會見을 最後로 停頓狀態를 持續하고잇는바 北洋漁期는 이미目前에切迫하야 日魯漁業關係의 北洋漁業(沖取漁業)은 今月上旬에 또露領漁區에 對하야는 今月下旬에出漁하기로되엿슴으로 漁區交涉은 突然히 遷延을不許한다는 日魯漁業을始하야 日本漁業者는 蘇聯邦이 어데까지든지 留換算率引上을 固持하는以上 이未漁區交涉은 解決될希望이업다하야 이미今年度漁區入札放棄를決意하게되엿다 그리고 日本은去二月廿日海參威에擧行된露領漁區競賣에잇서서 入札한漁區는 單獨入札漁區四十三個所內日魯三十六、昭和六、佐野一、共同入札漁區四十一個所合計八十四區인바 소베트聯邦은右入札漁區에對하야 日本이留의換算率引上交涉에應하면 蘇聯漁撈廳의 聲明하는日本만의 入札은全部放棄한다는 態度는 是正한다고聲明하게되엿다 그리고 蘇聯邦側이放棄한 露領漁區入札에關하야는 留換算率引上을 前提로할뿐아니라 聯邦政府가 一時承認한것처럼보인 日本의期限延期의 上半期借區料에對하야는 日本政府가 留換算率의引上交涉을 開始하기를條件으로하고 上半期借區料에 關하야現行留三十二錢五厘로承認할것인것이判明하얏다 其他아코債券三千萬留追加發行問題도留換算率改正을 條件으로하고 또蘇聯邦의留換算率改正은 換算率引上을要求하는것으로 日本으로서는留換算率引上을 前提로하는以上蘇聯政府의提案은 絶對承認할수업다하야 入札漁區의放棄를決意하게된것인바 入札漁區를放棄할지라도 聯邦側의今年度漁區競賣를妨害하는態度에 對하야는 어데까지든지 蘇聯邦側의責任을 追及하게하야外務當局에이미交涉을 要求하고잇다 右와如히 漁業交涉의難局은現在妥協의道가 거이絶無狀態에잇는바 이미入札漁區만의今年度借區料를 소베트側이承認치안는點으로 觀察하드래도今年度露領出漁는 幾多의 波瀾을惹起하지안흘가 憂慮한다

蘇聯國民收入과 先進國과의比較

英一六九%蘇聯八二%의增

『世界에는 두개의다르고도聯合할수업는社會가잇다 一은崩鐵과가튼規則下에서 社會主義社會建設에 邁進하고잇는蘇聯、他의一은深刻化하기꼬슬모르는經濟恐慌의 激浪에휩슬녀가는資本主義社會……』云云은 某經濟學者의말이나 第一次五個年計劃을 四個年으로完成하고 繼續하야第二次五個年計劃에邁進하고잇는 蘇聯邦은幾多의矛盾과面壓에對하야 鬪爭하면서目的地를向하고 步一步接近하고잇다는것은 否認할수업는事實이나 左에獨逸景氣觀測所의統計에依하야 第一次五個年計劃末年度까지의 蘇聯邦國民收入發展과主要工業國과의것을對比하면

	一九二八年	一九二九年	一九三二年
蘇聯	一〇〇%	一二五、六%	一八二、〇%
英國	一〇〇%	一〇三、八%	八三、一%
獨逸	一〇〇%	一〇一、〇%	六一、四%
米國	一〇〇%	一〇三、四%	四三、六%

前記表에依하면 一九二八年부터三二年까지의國民收入은 英國에잇서서는 一六、九%減、獨逸은三八、六%減、米國은五六、四%減을表示하나 唯獨蘇聯邦에잇서서는 這間에八二%의增加를보이고잇다 그리고第二次五個年計劃末年度인 三七年度에는四三二%의 豫定으로第一次五個年計劃末年度보다 一三二、八%增二八年度보다 三三二%增을計劃하고잇다

貴族院은今後 政府措置監視

議會서의公約實施如何

【電通東京電話】貴族院各派에서는 現內閣도드듸여現下政局을 擔當할決意下에 諸般政策遂行을爲하야 徹底的根本的施策을企圖케되엿슴으로政府가第六十五議會에서한言質公約及希望決議等을 如何한程度까지遂行하는가고 政府의措置를嚴重監視하야 今後動向을決하려하고잇는데 一方各派는自派의陣容整備를急行키로하야 新幹部로하여곰 今後諸般對策에邁進토록하게되엿다

民政黨의提唱하는 連繫問題를再檢討

◇……政友會는容易히不動

四日總務會서決定

【電通東京電話】政友會는政黨聯繫問題에關한 民政黨側의 政策共同調査提議에對하야 早晩間幹部改選上 何等方針을決定하고 回答하겟다고述하야今日까지態度를 保留하고잇는대 이미新幹部도決定하고 從來右에關한引繼도 終了되엿고또有志連繫派의代表도 速히態度를決定하고 그促進을圖하기를要望함으로 어느때까지나이대로 放任하여둘수도업슴으로 若宮新幹事長은 近日黨의態度를決定하고民政黨에對하야 正式回答을發할方針으로 鈴木總裁를비롯하야 黨首腦部의意向을聽取하고 여러가지로 協議하여온바大體로 方針이確立되게되엿슴으로 四日午後二時부터 本部에總務會를 開하고最後態度를決하기로되엿다 그리고右에對한黨의 態度는感情的으로民政黨의前幹部의 大部分은連繫를希望하지안코 特히床次氏를中心으로한一派는 民政黨이提唱하는政策共同調査와 如한것은此를拒否하겟다는 意向을갓고잇스나 黨內의大多數는連繫를希望하고또幹部中에도東、內田兩總務와如히從來부터熱心히此를主張하야特히斡旋人으로直接折衝에當하여온關係로보아 이제새삼스럽게幹部가 變하엿다고해서 이미總裁가天下에聲明하야黨是로決定한것을 廢棄와가티버리는것은 黨의信用上에도關係되는것이라하야 强硬히自說을固執하는者도잇슴으로 黨의統制上 無斷히此를排斥할수도업슴으로 結局여러가지黨內事情과世間的體面等을 考慮한結果 直時民政黨의提議에對한諾否를決定치안코 政友會도當時의幹部가갈녓고 民政黨도亦是當時그衝에當하엿든 總務가이미改選되여 모도直接折衝에當하엿든人物들이 바귀엿고또民政黨의提議그自體가 果然如何한內容을 갓고잇는것인지또얼마나한程度의誠意를 갓고잇는가하는等을 于先質問하고다시今後에對하야는 相互新幹部에依하야 再開始하자는意味에서새로數名의斡旋人을選出하야民政黨幹部와會見하고 回答에代하야 民政黨側의意向을質問하고 萬一民政黨側이世上에서傳하는바와가티 黨內一部者와의特別한關係를 가진것이안이라眞正으로總裁를中心으로政友會幹部와折衝할誠意가잇다고하면따로專任代表를 選出하야民政黨과交涉케하기로하엿다 하는方針이다

園公秘書 首相訪問

【電通東京電話】西園寺公秘書原田熊雄男은 四日午前九時五分首相官邸에齋藤首相을訪問하고文相補充問題에伴하는內政諸問題에關한 首相의意向을聽取하고辭去하엿다

新巡洋艦『뉴』號 二日處女航海

【聯合紐育三日發】紐育海軍造船所에서 千八百萬弗(三千五百萬圓)의巨費를投하야 竣工한 八吋裝備一萬噸 條約型新銳巡洋艦뉴올리안스號는 二日大西洋에向하야 處女航海의途에올랏다 乘組員士官五百名은 四月十八日歸港豫定이다

八面鋒

◇廣田外相의 平和工作은 마츰내 日米의『不侵略條約』에까지進出。

◇그리하야、『向後 十個年間은絶對로 戰爭이업다』고까지에進出。

◇이것은『國際十年計』어니와、『百年計』는 若何오。

◇大每記者曰、『아모래도 보아도、中國에는 親日의 그림자도업다』는고

◇個人이고 國家고 親睦에는 先後가 업느니、아모便에서나 親하자고들면 될것을。

◇여기야말로、廣田式親交政策의 進出을기다리는舞臺가아닌가。

人事·集會

▲井上遞信局長 事務視察次로五日京城發十二日間豫定으로滿洲方面으로出張

時間正確 形貌美麗

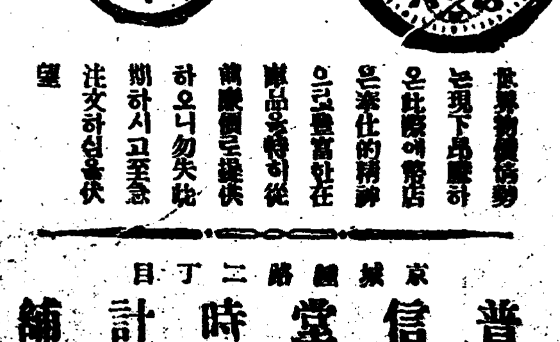

春季新學期에 第一適當品大特價奉仕

普信堂時計鋪

京城鍾路二丁目

電話光化門一一二一番·二一五八番 振替京城三八一五番

主 玄錫柱

本所는左에普信警鐘을大衆本位로精選鑄造하와實費提供하오니多少不拘하시고注文하시옵

◎(但物價는代金引換으로하고運賃은注文方이負擔함)

堅如金剛

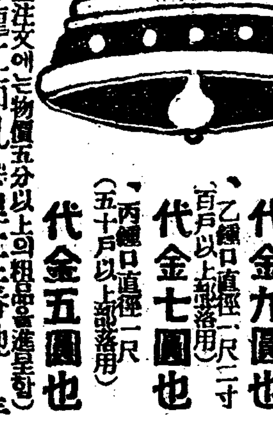

一、甲鐘口直徑一尺四寸(百五十斤以上部落用) 代金九圓也

一、乙鐘口直徑一尺二寸(百斤以上部落用) 代金七圓也

一、丙鐘口直徑一尺(五十斤以上部落用) 代金五圓也

聲如雷震

◎(但十枚以上注文에는物價五分以上의相當을進呈함)

京畿道高陽郡龍江面孔德里二三番地

警鐘專門 普信工業所 白

(電話本局長龍一四三四番)

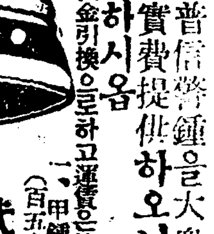

京城府安國洞一五五

醫學博士 許信 產科婦人科醫院

入院隨意· 隨時診療·

電話光化門一九四

株式會社第一白川溫泉

東洋唯一의溫泉!

大浴場、日光浴場、沙湯、蒸湯、專用湯、旅舘部、食堂部、賣店、理髮部、娛樂室、其他、施設完備

宿泊料 三圓 四圓(二食付) 室料 一圓五十錢 二圓

京城間土曜、日曜日往復一圓八十錢(約三時間半)

汽車賃普通往復二圓五十錢

休養과療養의樂園!

電話五番·一九番

朝鮮、滿洲總販賣本處

諸發動機油 其他機械油

輸入

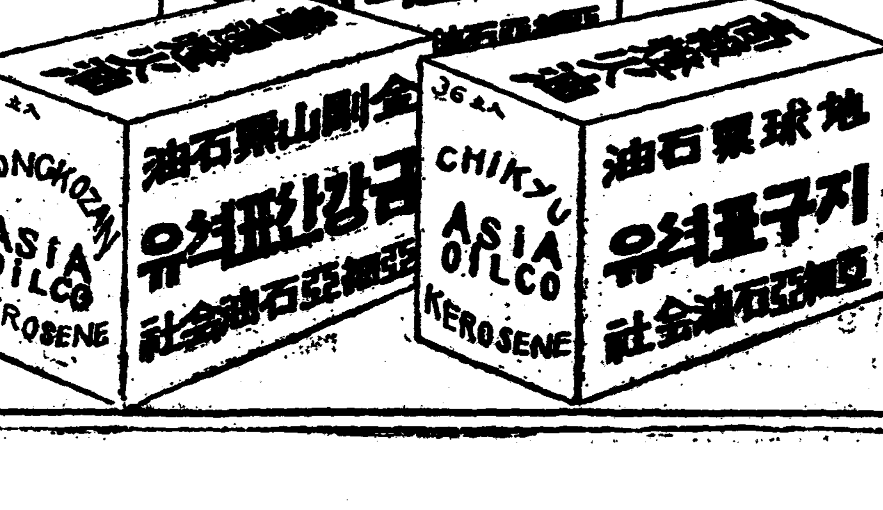

京城貞洞二二

亞細亞石油會社

電話光化門二〇五九番 振替京城七〇〇〇番

(特約店募集)

風浪으로渡船顚覆
三名溺死 三名失踪
失踪者도溺死로推定
扶餘渡船場에慘變

【鴻山支局特電】 충청남도 부여군부여면구교리(扶餘郡扶餘面舊校里)도선장에서 삼일 오후네시이십오분경에 승객을 만재한 배가전복하야 현재까지 판명된것은 생존한자 구명이고 익사한자 열명 행방불명이된자는 수십명에 달한다고한다

이급보를접한 부여서에서는 소방대가 현장에출장하고 충남경찰부 보안과에서도 파장이하 다수경관이 출동하엿다한다

경무국착전‖건교구교리의 도선은 정원사십명의배로 이강은 넓비가 칠십간이고 수심은 이십척되는데 당일은 부여의 장날임으로 외십여명의 승객을태우고 이강의 삼분의이쯤 건너가서 서남풍때문에 파도가심하야 배가너무동요하야 물에뛰여오름으로 오인편에탓든 승객이바른편으로 갑작이몰리기때문에 배가전복하엿섯는데 마침 그부근에 잇든 어부가 목명구조하고 은산(恩山)우편소장이 자전차로 약오정가량되는 부여서에급보하야 보고한결과 다수경관이출동하야 다시목명을구조하엿다 동시에 강중에서 익사체이십삼개를발견하엿다 그중에 이십명은 유족도판명되엇스나 구조하고 또는 익사한외의 약이십명은 전연행방불명으로 그거처가알수업다는데 이역시대개 익사한듯하다하야 방금사체수사에 노력중이라한다

李洙倬에死刑
檢事가峻烈히求刑
證人曺寅玉의不利한供述
殺父事件公判第二日

리수탁에 대한살인 피고사건의 제사회속행 공소공판은 사일오전열시 이십오분에 경성복심법원제이호 법정에서 말광(末廣)재판장의 주심으로 개정하야죽은 리건호의 고종조인옥(曺寅玉)에 대하야 증인신리를 하엿다 증인은 리건호가 위중하다는 말을듯고 자기가사는 전북금산군(錦山郡)에서 문병하러 갓섯는데 그때에벌서 리건호는혀를 무러서 입에서피가흘럿고 손을 흔들며 말을하지못하엿다 그래서 중풍병이생겻나하고 팔을만지니 리건호는손으로 방바닥을 문질르며 또는가슴을 뚜드렷다고말하엿다

(재판장) 리건호가혀를물어서 피가흘럿다하니 죽을때에피토를한일이잇느냐

(증인) 절명될때에 피를 두『곱부』나 쏘닷소

(재판장) 그때에 그방에는 누구누구가 잇섯느냐

(증인) 그방에는 아무도 업섯스나 사랑에는 리정호(李正鎬)리수훈(李洙熏)이가잇섯고 안대청에서는 리건호의첩 박소식(朴小植)이가굿을하고잇섯소

(재판장) 그때에리수탁이잇섯나

(증인) 업섯소

(재판장) 리수탁은 한번도 보지못하엿나

(증인) 리건호가죽을림시에 올리왓소

(재판장) 그때 리수탁은 그의아버니입에 물이라도 떠서너어주고 간호를한일이잇느냐

(증인) 업습니다민모(閔某)라는사람과 의사한사람이 가리와서 주사를노앗스나 곳죽어버렷소 그러고 리건호의시체는검엇코 가슴과등가른데에 염을할때에 손을대면 피부가벗겨젓다하고 리수탁은 그의어버니염을 할때에 겨테업섯다하고 리건호가죽은뒤에 리건호첩 임홍섭(任弘燮)에게로 부터 그의죽은원인이 수상하다는 말과리수탁이가지어다가 먹인약 두첩을먹인뒤로 그러케거되엿다는 말을드럿스며 증인도 역시암만해도죽은원인이 수상한양으로 생각하엿다고 대답하엿다 임홍섭에게그말을 듯고그다음에 리수탁에게정말그리된것이냐고물으매리수탁은『아자씨(증인조인옥)살려주시오 아자씨의소청은무엇이든지 수응해드리겟소』하면서 밥설을하지 말아달라는 애걸을 하더라고말하엿다 증인이진술하는 이말을 듯고피고석에안저잇든 리수탁은『이놈아멀정한거짓말을하지말란』고수차 고함을 질르고방청석에 안저잇든리수탁의 어머니박소식도 『너무거짓말을 하지말라』하고소리를질럿나

(재판장) 그때에리수탁이그의아버지에게 언제그약을 먹엿다고하드나

(증인) 그말은못드렷고 다만 리수탁은『내집재산을 권부 아자씨에게 주마하고 용서해달라』합되다

(재판장) 증인은 리건호의 죽은원인이 수상하다는말을 리수훈, 리정호등 그들의 친족에게말햇느냐

(증인) 증인은 한맘이 업고 수일뒤에 리정호가 피무든적삼을가지고 그것을 어데가서 감정해보겟다는말은잇섯소

증인은 리건호가 죽은뒤에 리수탁의 부탁으로 그집일을돌보고잇섯다하고하매 피고석에 잇든 리수탁은 또 『거짓말을 말라 쪼겨나가지안햇나』하고 고함을 질럿다

(재판장) 그재산은 권부 어데로 가버렷나

(증인) 리수탁이란 놈이 다 써버렷지오

(재판장) 증인도좀먹엇다지

(증인) 업습니다

(재판장) 리수탁이 살려 달라고까지하면서 권재산을 관리해달라고 부탁하엿스니 얼마쯤 먹엇슬터이지

(증인) 야심업시진심으로일을보아주엇소 그리다가 그뒤리수탁이 리선창과윤태진(尹台鎭)변호사들과 부동이 되는바람에 그만두고나왓소

(재판장) 그뒤사기,공갈(詐欺,恐喝)등 혐의로 여러사람이 [illegible] 조사국을 거쳐예심에서오래 취조햇고 엇지안햇느냐

(증인) 증인도 [illegible] 잇섯스나 증거불충분으로 면소되엇소

(재판장) 리수탁은평소에아편을먹엇느냐

(증인) 그런일은 절대로 업섯소증인은 리수탁에게 아편을 어데서 증인의말 수련(秀蓮)에게배앗든때 먹어보라고 보내일어잇섯스며 리수탁이 그아편을 어데서 구햇스며 그가평소에그것을먹엇는지 알수업다고 대답하엿다 그러고서기순(徐基順)어라는사람이 방금경성에서 살고잇는박소식(朴小植)과비밀히 관계를 하고잇스면서 리수탁의 살인사건을 유리하게 뒤집히려고책동을 하고잇다고 진술하매 방청석에 안저잇든 박소식은낫을붉히고니를 악물고저놈을그저둘수업다고 소리를질럿다

(재판장) 리건호는리수탁을 평소에 사랑하엿는가

(증인) 리수탁이가어렷슬적에는사랑햇스나 커서는 너무난봉을부리기때문에 도로혀 미워를바덧소 리수탁은술도 잘먹고노래도잘하고 계집도 조와하엿다고대답하고 증인은 리수탁의살림을 돌보아주는동안에 리수탁의인장을가지고 그의토지를 채권자에게 이전해주고 혹은친척들에게 분배해준일이 업다고부인하엿다 그다음으로 리수탁이 유죄로 확정되면리수탁의 본처 조건식(趙建植)이가 리건호의 유산을 상속하게되리라는 예상으로 증인이 조건식의 대리인이 되어 인천 뢰호(雷浩)라는 사람에 사만오천원으로 토지매매거래를하고 그에관중에서오천원을 선금으로받은 사실과도정병조(鄭炳朝)라는 이에게다 약의보수를주마하고돈상만원을 돌베달라고 교섭한사실과 도재산처리에 관련하야 윤태진변호사와사이에 리익분배 문제로서 [illegible] 사실등에대하야답변을하엿다 약 세시간동안장황한심리를하고오후두시부터 다시개정하고 복전(福田)검사로부터 약한시간 동안 소상한론고가 잇슨후일심판결대로 사형의구형이 잇섯다

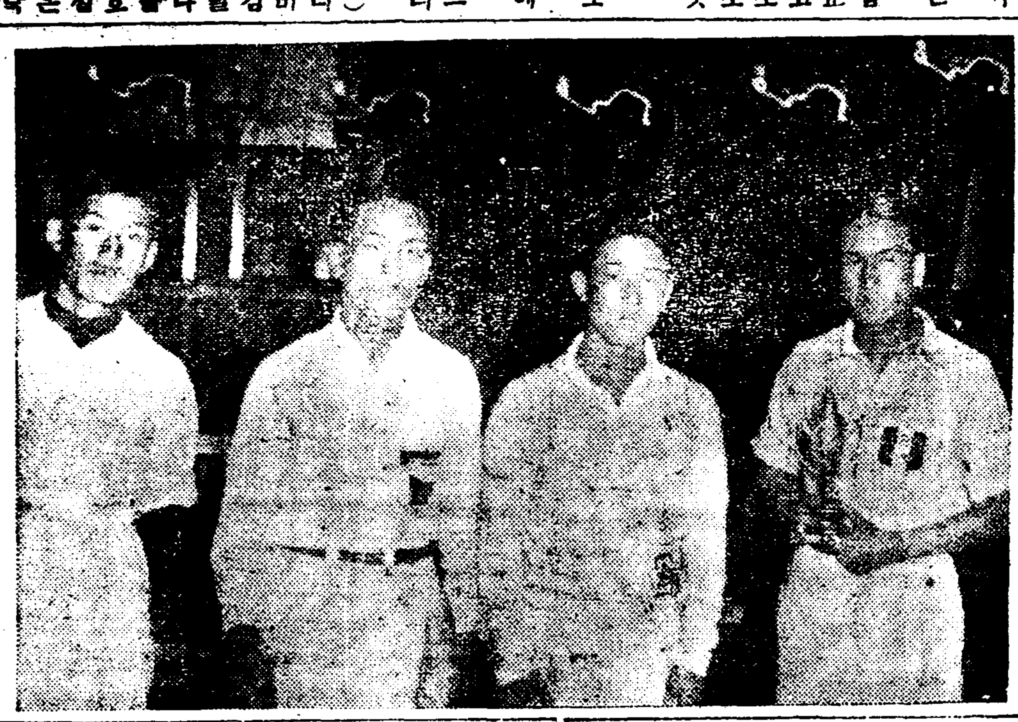

寫眞은‖全朝鮮卓球大會入賞者 右부터‖朴鎔德、李在雨、朴在赫、崔根善諸君

눈부시는이야기
密輸陣의暗躍隊
押收金塊三百萬
推定密輸出金塊一千萬圓?
被檢된者만三百人

우원(宇垣)총독의금간판인산금정책과함께금갑의폭등에따라 반도산금계는권에못보든황금시대를이루어 지난 소화팔년의 일산금총액은 일약사천만원의거액을보여일본내지의산금액을초과할것도한거름사이에 둔 활기를보이고잇다

여기따라 한메기잡을라고 하는일확천금몽(一攫千金夢)은엄계망을뚫고 세관의 눈을피해가며금밀수출을하는자가날마다격증하야소화팔년중에관헌의손에 검거된자만건수로백삼십건, 인수로 삼백인을 헤아리게되여관헌에게 압수된 금가액만삼백만원의 거액에달하고 잇다고한다 당국의 관측에따르면 국경의경계망을 버서나 국외로수출된금액은 오히려 압수한금액보담더 초과될것으로 예상되여 밀수출액수는 실로일천만원이상이 되리라고관측된다

이러레로 보아 반도산금액은얼마나 비야적인것을 짐작할수잇는 동시에 이와가른경향을막기위하야 당국으로서는 금후어방면 밀수출에 진력을다할방침이라고한다

和泉町小火

상일 밤여덟시에 시내화천정(和泉町)백십번지로동자한순봉(韓順鳳)의집에서도 불이나서방천정을 일부분태워버리고 불은 이십분만에 잡앗다 반(反)동의안해가 아궁에

激增하는孤兒群
昨年度市內孤兒百六十四人
比前年百二人增加

경성부내에서 작년도에 무의무탁한고아 (孤兒) 기아(棄兒) 미아(迷兒)등의 수효를보면 고아는 일백륙십사인으로 전년도보다 일백이인이늘엇고 기아는 일백삼칠인으로 전년도보다 십구인이 늘엇스며 미아는일백사십구인으로 전년도보다 열셋이 늘엇다 행려병자는 불교자제원(佛教慈濟院)으로경성부사회과에서 알선하야 수용식이나이들 고아와기아는 경성보육원(京城保育院)과겸창보육원(鎌倉保育院)에수용하야 양육케하는바대부분이 고아기아는 젓먹이여서 그사망률이 놀날만큼만타한다

개괄적으로 경성부 사회과당국자의 말을들으면 기아고아는 해마다 평균이할가량식의 증가를보여큰걱정이라한다

煙突火災兩件

굴뚝에서난 불두건‖삼일 오후 열두시반경부외숭인면 안암리(崇仁面安岩里)십이번지권홍업(權弘業)(三五)의집에서 불이나서 초가집웅을 조금태우고 동안시이십분에진화하엿는데손해는 약십오원가량으로원인은굴뚝에서 집웅으로 올러붓헛다한다

×

삼일오후여섯시이십분경부외한지면마장리(漢芝面馬場里)사백구십번지조금동(趙金童)(四〇)의집에서 불이나서 초가집한채를반소하고동오십분경에진화하엿는데손해는약오십원가량이오원인은 굴뚝에서 실화된것이다

빌린自轉車賣喫

이일아홉시경에 본정서사법계(本町署司法係)에서는 시내 초음정(初音町)륙십구번지 고제덕(高濟德)(二五)을 횡령혐의로 검거취조중인데 사건의 내용을드르면 그는지난달륙일에 본정(本町)오정목일번지 천원(川原)의 집에서 일보는 최장록(崔長祿)에게서 오십원가량의 자전거를 빌려라고갓다가 십일에 본정이정목은수(銀水)카페『일군에게 청원에 팔려버린사실이 탄로된것이라한다

土塊가崩壞
人夫가卽死
太平通採土場에서

삼일오후 네시사십분경에 시내태평통(太平通)일정목팔십번지 부민관(府民館)건축공사장에서 흙을 파내고잇든시내중림동(中林洞)칠십칠번지 상밥집장성천(張聖天)의방에류하는토공방한준(方漢俊)(三五)은머리우헤서문허지는 흙덩이를 미처피하지못하야 그만흙사태 미테파뭇첫다 가티 일하든 십여명의토공들이 합력하야 약이십분만에 파냇슬때는 이미절명이 되여잇섯다 곳광희문통(光熙門通) 중생의원(重生醫院)에 운반하야응급치료를가하엿스나 소생될길이업슴으로시체는부청에인도하야 매장하게하엿다한다

八道溝襲擊後報

경무국착전‖귀보한바와가티간도 팔도구(八道溝)에 사월일일밤에 습격한 공군과일본경관과 군대의 련합군과의 상전한후의 상황은 다음과갓다 한다 세시간 동안의 격전후에공산군은 사체오개를남기고장재촌(藏財村)방면으로 도망하엿는데민가하나는 불에 타버리고부락민 두명이 중상하고 두명은납거되엇스며 자위단사무소와 경찰서에는 탄환마즌자리가 무수하다고한다

阿峴北里에火災

삼일오후 령시반에 시외연희면 아현북리(延禧面阿峴北里)삼백팔십오번지 림순래(林順泰)의 집에 불이나서 그집한채를태워버렷다 원인은 아궁에불을때고 잇섯는데 아궁겨테 잇든돗자리에 불이옴겨 부러서불이나게되것이라 하며손해는 약일백이십원가량이라한다

無緣孤魂三百!
行旅病死亡者三百三人多數
昨年中京城市內서

작년사월부터 금년삼월 말일까지의 소화팔년도중 경성부 사회과에서 취급한 행려사망자와 행려병인의 수효는행려병인 삼백칠십일인으로 전년도 보다 이십오인이 줄엇스나 행려사망자는 삼백삼인으로 전년도보다 일백오인의 놀나운 증가를보엿는데행려병인이줄은것은만성화(慢性化)한 불경기로 도회지에 진출하야 도별소망이 업다는것이 일반적으로 지방빈민에게보금 되여지방사람의 진출이적은 까닭이고 그대신 행려사망자가 격증한것은 불경기로 도산류리자가 만히생긴 증거라하겟다

春宵!
醉漢이跋扈

삼일하로밤동안본정서(本町署)관내에서잇슨폭행사건세가지…

◇

삼일오후네시경에 황금정(黃金町)오정목 이백사십칠번지생선장사 강명안(姜明安)(三〇)은초음정(初音町)이십삼번지상엽식당(鰈葉食堂)에서술을먹고항부로주정하다가제지하는경관까지 구타하고 필경본정서 류치장으로잡혀갓다

◇

삼일밤 열두시경에 장곡천정(長谷川町)조선공론사(朝鮮公論社)아페서 태평통(太平通)이정목이오십일번지차부 리진원(李鎭元)(三六)은 장교정(長橋町)구십삼번지 김치선(金致善)외에 륙칠명의행인 에게항부로 폭행을하다가 역시본정서에 잡혀갓다

簡。易。投。江
病老와生活難을悲觀
물독에머리박고自殺

부외한지면 한강리(漢芝面漢江里)삼백칠십삼번지박영래(朴永來)의 어머니장씨(張氏)(六五)는 삼일오후 세시삼십오분경 아모도집안사람이 업는틈에 넙히넘자다섯치즘되는 물독에 머리를 처박고 꺼구로업드린채 죽은것을그의 가족이발견하고 룡산경찰서에 보고하여왓슴으로 그서에서리(李)부장이출장검시하엿다는데 죽은원인은 생활난에병까지 덥친것을비관하고 자살한것갓다한다

天氣豫報
晴一時曇

低氣壓은沿海州에잇서서 北東으로進行中이다 高氣壓은北中國에서朝鮮으로 擴大되여잇는데 黃海는氣壓의配置가不安定하고 仁川近海에는弱한低氣壓이잇다 北朝鮮은晴, 其他는曇, 今朝京城에는小雨가잇섯다 明日은日氣가좃다

氣溫 昨日最高 一二度七
同 最低 二度二
今朝最低 六度二
今日正午 一〇度

惡德地主의奸計
農地令未久發表압두고
各地大量作權移動頻繁
當局서도取締를嚴命

조선농지령은 사월 각의(閣議)에서 통과되면 곳발포될려인데 이농지령의 발포를압두고 춘경기(春耕期)에 당하야 대소지주들의 소작권이동이 매우빈번하다고한다 즉농지령이 실시되면 삼년이라는 소작기간의구속을 밧게됨으로 마음대로 지주가 작권을 이동할수가업슴으로 이것이 실시되기전에 이동하려는것으로 멀지안어 농사를짓게된 사월에와서 이동이 너무만어 당국에서도 그 취체와 방지책에 대하야 고려중이든바 사월에는경무국과 농림국에서 각기각도로 이에대하야엄중한취체를 명령하엿다한다 특히 경북가튼데는 일월이래 벌서소작권이동이 사백여건 전라남도는 삼백여건의다수에달하고 잇서 농지령실시의 근본정신으로 보아 이와가른악덕지주와 사음은철저히 단속할필요가 잇다하야 농림국에서는각도의 소작관(小作官)과도(島)와군의소작위원회를 독려하야 행정적으로 작권이동을 단속하는동시에 경무국에서는 각도의 경찰부에엄명하야 무리해한 작권이동에대하야 도단연히경찰권을 발동하야 악덕지주와 사음을철저히응징하기로되엇다한다

京城鷄林軍의
朴君三年連覇
大邱李君奮戰!

朝鮮卓球界의今年度覇權을決定하는 中央基督敎靑年會主催本社運動部後援의 第七回全朝鮮卓球選手權大會는 지난三日午前十一時부터 鍾路靑年會運動室에서擧行하엿다 出場한五十五選手의技量은 昨年에比하야 大躍進을보이여 全般의水準이 向上되엿이잇섯스며 特히開城 大邱, 釜山等地選手의 活躍이 括目할바잇섯다

當日의競技는第一回戰부터 熱戰을演하며 鷄林의惟一한選手金相林君은 第二回戰에서 韓弘淳君(培材)에게 惜敗를당하는等 意外의結果에 反하야 新興의猛者金舜泳·金鉉玉等諸選手는 四回戰까지에 모다慘敗하고 準決勝에는 連二年優勝의朴君을 비롯하야 大邱의李君 開城의崔君 京城의朴在赫君等 精銳의對將으로서 겨룬 興味의絶頂에 達하야 觀衆은 이로부터一層熱狂하엿다 이윽고 決勝戰에 드러가 李在雨(大邱)君과 朴君이 對戰케되니連二年優勝한 朴君이 三年連勝의榮冠을 한 記錄을 지올것인가!그럿치안으면 李君이優勝하야朴君의連勝의 塔을崩壞할는지!兩君은 我의視線을 거러가는듯이興奮과 緊張속에決勝戰은열리엇다 鐵壁의朴君老練한스트로-그는 攻勢에나아가니 李君의銳鋒 이에善戰하야 難兄難弟하드니 朴君의 神技로온바하고빈번이난와『스롬』으로 漸次得點을거듭하니 드듸여 朴君三年連勝이란卓球史上에新記錄을 作成하엿다 閉戰七時 連三年優勝의朴鎔德君과 入賞한諸選手에게同大會副會長申興雨氏로부터 優勝盃와및賞品을授與한다음 盛況裡에大會는終幕되엿는바이날戰績은다음과갓다

◇第二回戰

李在雨(大)三…一金容善(總)
金鉉八(青)三…〇李海鎭(無)
金鉉玉(鷄)三…一陰炳珍(商)
吳基允(青)三…〇洪鍾九(無)
徐聖福(青)三…〇李鐘俊(總)
徐洙根(釜)三…二李東亨(法)
韓弘淳(培)三…〇金相林(鷄)
朴在赫(總)三…二洪性祐(開)
崔根善(開)三…二李東健(總)
文錫璜(開)三…〇鄭貢海(金)
鄭安弼(學)三…一尹基洪(開)
金舜泳(鷄)三…一李徽煥(雅)
曺明煥(總)三…二崔東旭(青)
鄭敬鎔(大)三…二朴宗烈(學)
洪允基(雅)三…〇金鍾奎(學)
朴鎔德(鷄) 棄權 田盛順(青)

◇第三回戰

李在雨(大)三…一金鉉八(青)
金鉉玉(鷄)三…一吳基允(青)
徐洙根(釜)三…一徐聖福(青)
朴在赫(總)三…一韓弘淳(培)
崔根善(開)三…二文錫璜(開)
鄭安弼(學)三…〇金舜泳(鷄)
曺明煥(總)三…〇鄭敬鎔(大)
朴鎔德(鷄)三…〇洪允基(雅)

◇第四回戰

李在雨(大邱)三…一金鉉玉(鷄林)
朴在赫(總府)三…二徐洙根(釜山)
崔根善(開城)三…二鄭安弼(學生)
朴鎔德(三) 10 8 10 10 … 8 10 3 8 (一)曺明煥

◇準決勝戰

李在雨(三) 10 10 10 … 8 3 3 (〇)朴在赫
朴鎔德(三) 12 10 10 9 … 10 6 7 12 (一)崔根善

◇決勝戰

朴鎔德(三) 10 3 12 10 … 3 10 10 8 (一)李在雨

歷代의選手權保持者

第一回 張慶福 (쌍거-)
第二回 梁重浩 (中青)
第三回 中止
第四回 方寅榮 (滿商)
第五回 朴鎔德 (商專)
第六回 朴鎔德 (商專)
第七回 朴鎔德 (鷄林)

極東올림픽豫選에
劉約翰 柳長春兩君派遣
柳君 萬米新記錄作成

京城陸上競技聯盟主催 第三回極東올림픽 朝鮮代表選拔會를 하야 三日午後零時부터 京城運動場에서擧行되엿다

當日一萬米決勝에 咸南出身의 柳長春君은 金恩培君이保持하고잇는 三三分九秒二를四四秒나短縮식혀 三二分二五秒二의驚異的新記錄을作成하엿다 柳君의記錄은 日本最高記錄三一分二三秒六보다는 五二秒의差가잇스나 昨年度日本最高位小柳君의三二分六秒八에 對하야는 遜色이업는快記錄이다 (世界記錄은三〇分六秒二로서芬蘭누루미選手가保持) 그리고 投擲界의王者 劉約翰君은投圓盤에四一米七二의好記錄을 내이여 劉約翰柳長春兩君만이來十四五兩日間東京에서 開催되는 極東올림픽 最終豫選會에朝鮮을代表하야出戰케되엿다(當日의經過는다음과갓다)

▲一般陸上部決勝

【百米】▲1韓昌綱(遞信)一一秒五 ▲2金仁植(京城) ▲3金亨模(義州) ▲4堀井(朝鐵)

【二百米】▲1金亨模(義州)二四秒五 ▲2金仁植(京城) ▲3堀井(朝鐵)

【以下朝刊續載】

(寫眞右는 劉約翰君 左는 柳長春君)

感氣의安全療法
咳用イマヅミン의好成績

이번의 流感은肺炎을併發하기쉬운惡性인고로 解熱劑를쓰든지금까지의 療法은危險이만어, 大抵ヿ것으로 害毒도오, 安全한療法은鎭咳劑이면 有名한今津藥學博士의發明인『解熱劑가조금도안석긴』咳用イマヅミン 을服用하는것이第一이다, 그리하면熱도, 頭痛, 마되우시는것도, 재채기, 咳, 鼻갈나진목, 을고치고 肺炎도 呼吸器病의 豫防을 할수잇

全國有名藥店에有, 品切이면
大阪市大仁本町三
今津化學研究所로

無煙發明新銳 空氣銃

專賣特許アイエス式 二十五圓—三十八圓
オリヂナル・ヘーネル式 二十五圓—二十六圓
高級ダイアナ式 九圓五十錢—二十二圓
少年用デジー式 二圓五十錢—八圓
新品カスミ網(鷄網) 四圓—十圓
其他特製品賣出中
新刊名鑑入用込하시는분께 郵券三錢カタログ進呈
大阪市南區日本橋一丁目東
合名會社 常盤號銃砲店
電話浪速七〇二三・振替大阪五〇二

가정부인에게기쁜소식
금비녀한개二圓

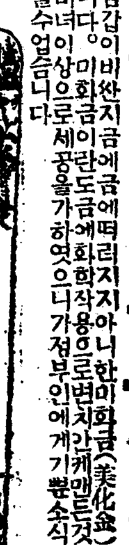

금갑이비싼지금에금에떠러지지아니한미화금(美化金)을발명햇습니다。미화금이란도금에화학작용으로변치안케맨든것인데다가금비녀이상으로세공을가하엿으니가정부인에게기뿐소식이라고아니할수업습니다

비녀二圓귀이개·말뚝잠·반지各五十錢 연봉, 가락지, 고리잠各八十錢진주잠一圓

마음에드지아니하시면물건을돌려보내시요。돈을보내드리겟습니다。

製造元 朝鮮文化協會
京城府西大門外阿峴里九〇
振替京城六六九八番

고무신은거북선
선북거
京城東大門外서울고무工業社 電話光一一五九

强くて德な
富士自轉車
大景品附賣出中

最新 治療劑
세로-루
림질

●淋疾、消渴에煩悶하시는분은하로밧비 세로-루를服用하시옵

●本劑의主要原料는古今부터淋疾에잘듯는和漢洋藥外에强殺菌力잇는 特種藥카디-네(Cadinen)을加하야一層治淋效果를强케하며 本劑의獨特한殺菌作用、防腐作用、收斂作用、利尿作用의四大醫治作用을 完全히하야 醫藥界에一大驚異입니다

主効 急慢性淋疾、오줌소태、尿道加答兒、膀胱加答兒、攝護腺炎、淋毒性副睾丸炎、(산증)淋毒性睾丸炎

藥價 三日分 一圓 / 一週日分 二圓 / 二週日分 三圓五十錢 / 三週日分 五圓

京城府明治町二丁目八二
製造發賣元 中央製藥所
電話本局[illegible] 振替京城[illegible]

代理店
京城府南大門通 新井藥房
京城本町一丁目 木村藥房
釜山辨天町 藤田藥房
釜山辨天町一丁目 南海堂
大邱元町一丁目 田邊春[illegible]

(各地有名藥店에잇습니다)

互讓餘地업서서 辭職撤回는絶望

交涉委員會解消、府議閉幕

朝鮮人府議總辭後聞

【釜山】 지보부조선인부회의원 총사직에서 회의의교섭위원회를 과에 대하여는 그후내교섭을거듭하야 오든바 어일오원섭서에 부산호텔 별실에서 조선의원편 인수 목욕후 경영제 친수갑 리영현 레근을 어메성 길춘석 등팔씨와 교섭위원 판원 서도 대치 상성 측하 오도등룡씨가 회견하고 페차의 의견을소통한바 잇섯스나 총사직서 철회의조건부개 부이사자로나 의원자이에 양보할 여지가 업고피차에알호로 악례(惡例)를남긴다하야 교섭위원의 성의와 열성은십분감사하나 확실한 부리사자로서의 실행 조건의 승락이 업고는 단연코 교섭에응키 불능 하다 하야일단 각기 나누엿다가 오후일시에 재차 부산꼿회당소집 회실에서 이차의 면회를 진행한바 여전이 부리사자로서도 용락하기 어려운관계를 밝힘으로교섭은 다시절열을 보앗다

오후오시 판전교섭위원장은 일단부회의실에서 기다리는 의원들에게 교섭전말을 상세보고하고 대도(大島)부윤 에게서도 압으로 조흔해결을 불외안울갓구하기로하야 이로써 교섭위원회를 해소하기로하고 동오시반에위원회는 산회하고 부의원들은 유유히부회종밥의 위안연을 열어 고로를페로하엿는데 조선인의원은 일제히참석치안코 선후책에 골몰중이라한다

夜學經費를 一切自進負擔

秋敎胄氏特志

【忠州】 충주읍칠금리(忠州邑漆琴里)에거주하는추교주(秋敎胄)씨는오래전부터 무산아동의문맹을 퇴치코자 진력해오든중금번에 그뜻을일우고자 동리에야학(夜學)을 설치하고 일체비용심지어 아이들의 학용품까지도 급여하게되엿다는데 동리유지들의 칭송이 자자할뿐더러 이를동긔로 동유지들은 합력하야교사(校舍)를 건축중 이라고한다

平壤에서全朝鮮 工業者大會開催

來二十七、八兩日間

【平壤】 전조선공업자대회는 오는이십칠, 팔량일간평양에서 개최키로 되엿다그래서 조선공업회덕야(德野)리사는이일입양하여 부、도、회의소와 상세한타협을 햇는데 동대회에는 전국공업자 백여명이 출석하여 공업권위자의 강연회 공업회의 대회출석자와 부내유지 초대회등이잇슬모양이며 대회가 필해진후에는 평양부근의 무연탄항을비롯하여 각종의 공업을시찰하게되엿다 그런데 회장은평양부청의신회의실로결정되엿다한다

番犬撤廢前提로 涵養林拂下絶叫

金庫稅問題로도肉迫

釜山府議最終日의紛糾

【釜山】 부산부회최종일인삼십일일 오전십시부터 개회, 오후구시반까지에 다각을 지엇는데 가장논제시하고잇든번견(番犬) 비에 관하야 오도(五島)서조(西條)양의원으로부터 금후로는번견사역(使役)에신분주의하야 다시는 물상사가 이러나지아니하도록 하여주기를 바라며 충분한 감독을 못할것가트면차라리 이긔회에 철폐함이조타고 말함에 등전(藤田)수도계 주임은 번견이 반다시 필요하며사람으로대역(代役)하야할양림보호는 불가능한일이니 곡번견을사용하도록 경비를 계상하여달라는 리유를 진술하엿다 당국자의 모호한답변에 죽하(竹下)의원은 고원견(高遠見) 함양림은 전조선에서 제일이니 압흐로황폐(荒廢)되지안도록 보호하라는 피유적조룡을하자 송강(松岡) 산본(山本)양의원은고원견수원지는 현재 폐지되여잇스니 수원지보호에 잇지안코 도로혀 삼림영업(森林營業)의정도에잇스니 민간에팔 생각이업느냐고 무릅에너어 대도(大島)부윤은 불하할 의향이업다고 간단히답하엿다 이리하야 결국번견비는 문제중에 여권이 가결게상케되여비렷다

예산안세입중 새로이 부가케되는 금고세(金庫稅)는오도(五島)의원이부세(府稅)중에서가장악세(惡稅)인바화재률(火災率) 이웃븐부산에서중요한물건을보존할 금고에다 세금을밴다함은그가운데 물건에는 소득세가붓고 금고에도 세금을밧치게되다면 과중일뿐아니라 이러케세금을부처 나간다면 압흐로소지품(所持品)에까지도세금을바치게될것이 아닌가 질문하자동강(桐岡)의원도 오도의원의금고세 폐지설에찬성하야 악세인금고세를 바뎌야사러나갈 부정(府政)이거든 차라리 신규사업을중지하라고 흥분된 어조로론박하야 갑론을백으로 장래는혼란상태에이엿다가 부리사자의 간독한부가 리유의설명으로 원안대로가결하엿스나 일반 금고소지자의 원성은더욱 늘어갈것이며납세성적에 만흔 지장이생길것을대단어우려한다고한다

媤母와싸우고 少婦縊首自殺

【唐津】 충남당진군당진면원당리(元堂里)에사는 박명운(朴明雲)(假名)의 자부(子婦)문성네(文姓女)(二[illegible])는 지난 삼십일에 뒤산에서 목을매여죽은것을집안사람이 발견하고 즉시소관당진경찰서에 통지하자 경찰서원이 현장에출동하야 검시하얏는데 원인은 시어머니(媤母)와어떠한 불화가잇서서 자살까지하게된것이라한다

◇各地幼稚園保育式 (上) 居昌幼稚園 (下) 金陵幼稚園

父母財産달나내어 面刀로自項亂刺

仁川外里의慘劇

【仁川】 인천서내외리(外里)일백사십삼번지 원흥상회(元興商會)류성근(柳成根)(五[illegible])의 장남류홍기(柳興基)(二[illegible])는그부친에게 상업자금으로 현금오천원을 달라고 요구하엿스나 그부친은 본래 류홍기를 신임하지안는터이라 그소청을 전부수응하지안코 겨우이천오백원을 주어서 상업을하도록 하엿든것인데 류홍기는 이천오백원을마저 주지안는다고 지난이일 오후다섯시반경에 술을먹고 그의부친을 위협하다못하야 결국면도칼로 김히약일촌가량되게 자긔목을 찔너현장에는 류혈이랑리하엿섯다 그는방금 인천도립의원에 수용되여응급치료를 밧는중생명이 자못위독하다고한다

水原郡下에 又復食刀强盜

格鬪끄테逃走

【水原】 수원군향남면행정리 [illegible] 오백순의집에는지난이십사일 오전두시경에 식도를가진 강도한명이 침입하야 주인오백순에게칼을견우고 금전을 강청함으로오백순은 대담하게도 강도에 [illegible] 격투까지하엿스나 결국붓들지못하고 놋처버리고 말엇다는데 수원서에서는어금보를 돗고 목하범인수사에대활동중이라한다

郡處事에不滿 面議連袂總辭

豫算會議一時流會

【鳥致院】 지난달이십구일에 연기군남면(燕岐郡南面)에서는 금변도예산을 통과키위하야 면협의회원을 소집하야 회의를개최하는벽두에 면협의회원들은 예산안은 드려다보지도 아니하고 남면은 면당국이무능력함을따러 면협의회원도 자연무능력하게되엿슴으로 우리로서는 일반면민을 대표하야 면행정에간여할수업다 선언하는동시 림창수(林昌洙)씨외팔명은련명총사직서를 제출하엿슴으로 회의는그대로 류회되고말엇다는데 그의총사직한원인은 다음과 갓다고한다

一、간이학교(簡易學校)를진의리(眞儀里)에설치하여달라고 면과군당국에 운동하엿든 것이수포에도라간것

一、남면과 서면(西面)면계에 잇는 하천부지(河川敷地)중 남면 경계에잇는 주남면구내외것만을 면의명의로 정용허가신청을 제출하엿섯는데 남면보다 이개월가량이나 뒤지게제출한신청자에게대부한것

一、남면에 [illegible] 는 남면내 [illegible] 에도불구 [illegible] 사람을 군 [illegible] 에서 임명시키는것

이상의 명 [illegible] 이무능력하고 면민을대표한 면협의원이 무자격한까닭으로 군당국에서 남면민체를 무시한것이라하야 일반은 군당국을비난하는중이라한다

郡守慰撫로 條件附解決

總辭職을撤回

지난 이십구일에 남면협의원이 련서하야 사직하엿다함은 별항보도한바와 갓거니와 익일인삼십일조조에 소전(小田) 연기군수와 박(朴)서무주임이 남면에출장하야 면협의원을 하나식불려다가 사직서를 철회하기를권고하는동시 하천부지문제는 긔한만료후에 남면에 허가하도록하고 간이학교문제는 연기학교의 분교를설치하도록 주선하겟다는언약을 굿게맷고 일반협의회원의 사직서를 철회하는동시 동일 오후두시부터 회의를계속하엿다고한다

新設이六個校

增級/分校 十九校 二個所

慶南道의入學難緩和策

【釜山】 보통교육의내용충실과 입학난완화책으로 도학무과에서 학년연장 학급증가분교교실설치를 계획하든바 상월삼십일일부로 간이학교설정과 함께 발표되엿는데 설치학교명은 다음과갓다

입학완화로 학급증가된 학교는 晉州第一 蔚山大峴 東萊西面 同沙上 鎭海 의오교이며 전년도 학급증가로 인한 자연학급증가교는 梁山富民 同南富民 晉州水谷 宜寧宜寧 同嘉禮 咸安咸安 山上北 昌寧城山 同都泉 梁山北 蔚山方漁津 泗川泗川 河東青岩 山淸新等 咸陽馬川 同甁谷 同栁林 居昌主尙 陜川栗谷 梁山公晋 의십구교이며 학년연장교는 晉州文山 同一班城 密陽槐洛 昌原大山 南海百縣 의오교이며 분교실설치교는 統營二運 南海三東 의양교이라한다

新義州航空郵便 取扱時間을變更

【新義州】 신의주우편국항공우편취급시간은 사월일일부터 다음과가티변경되엿다한다。

▲東京大連線上便(東京方面行) 午前七、二〇分

▲東京大連線下便(大連行) 午後三、一〇分

▲新義州新京線下便(奉天、新京方面行) 午後三、一〇分

西生赤色事件 三名모다送局

治維、保安法違反으로

【蔚山】 경남 울산군 서생면(蔚山郡西生面)리미동(李美東) 리규문(李圭文) 양군과원옥선(元玉仙)양등삼명은모종운동의 협의로 울산경찰에 검거되여류치취조를 당하고잇다함은 긔보한바어니와 지난이일에는 권부치안유지법(治維法)과 보안법(保安法)위반이란 죄명하에 부산검사국으로 송치 되엿다는데내용은 선양리(善□里) 리규문의집에서 작년팔월부터 무산아동 삼십여명을모아 표면으로는 학모양으로 보통학교정도의 글을가르치면서 내용은 비밀히적화선전을하야 아동들을 모다쏘베트국긔를 자긔의 국긔처럼인식케 한것이라하며 사건의발단은삼월일일을 긔하야 권의쏘베트긔를 수십개나 주재소앞장에갓고 운동회를 열라다가경관에게발각된것이라고한다

假運轉手失手로 小兒四名重傷

江陵南大川의慘事

【江陵】 강릉 육운 주식회사(江陵陸運會社)화물자동차를불에 씨스라고 강릉읍남대천으로 그회사 운전수 견습생이운전하고 가다가 남대천운동장에다다를때 그회사의 상무취체역 최돈긔(崔燉起)씨들재아들최준규(崔俊圭)가차를정지시키고자긔가 운전해보겟다고 운전을하는데 때마침 운동장에는수일째부터 곡예단 흥행이잇서서구경하라고몰려든사람이만히몹시잡답하엿는데별안간아어가자동차압흘지나라고함으로이것을피하려다가 [illegible] 반대방향으로 [illegible] 를 검결에발버 차는일층더속력 [illegible] 이나서 그압헤서 흥행을구경하고 잇든강릉읍옥정(玉井町) [illegible] 町)양덕진(梁德辰)의삼녀 [illegible] 순(錦順)(九)금도(錦桃)(六)순자(順子)(三)와 동김룡긔(金龍基)의 장녀진자(辰子)(九)합네사람을 바더 네아이들은중경상을당하는 참상을 이르엇다한다 곳 피해자들은 도립병원에데려다가 응급수당을 가하엿는데 다행히 생명에는 관계가업스리라고 하나 그중진자만은중상태로 계속하야 절망상태라고하며 그남어지 아이들도 중상이어서 전치까지는 상주일이상씩 걸릴것이라 관중되며 이급보를접한 강릉경찰서에서는 즉각에 현장에 림검하고 가해자는목하엄중한취조를밧고잇다한다

音樂大會盛況

【北靑】 보=비현긔독교회찬양대주최의 음악대회는 예정과가티 지난삼일오후팔시에 개최되엿는데 참사독고희숙 리석삼 김관숙제씨와일반 찬양대의 아름다운주악이잇섯는데 회장은 문외까지립추의 여지가업시 천여명이회집하야아조 성황리에 폐회하엿다한다

私刑으로 全洞民이被訴

廿五名中五名이罰金刑

【江陵】 처 [illegible] 젓다하야 거동 [illegible] 일이잇섯다 [illegible] 리(□□里) [illegible] (郭德淳)(□) [illegible] 린아들을데리고 자긔처형부인 동면호월리(湖月里) [illegible] 龍喆)의집에와서 [illegible] 덕순은 처형인 [illegible] 남(張粉男)(□) [illegible] 잇다는풍설을드른 [illegible] 주하는 장수갑(張□甲) 장림출(張林出) 주일수(朱一壽) [illegible] 명은 소화팔년십이월 [illegible] 아흠시경에 장분남이가 자고잇는안방에드러가 [illegible] 계룰하고 잇는현 [illegible] 다가 목적을달치못 [illegible] 덕순과 장분남을 을거다가동 [illegible] 재판관에 까지끌고와서 폭력을행사하엿든바 팍은그후 사실무근함에도 불구하고 거동일치하야자긔에게 폭력을가함을 분이여겨 울진경찰서에 고소를하얏든바 경찰은유죄의견을 부처서 강릉지청 검사국으로 넘겨서이래심리중이든바 삼월이십일 중 [illegible] 에처하얏다한다

罰金五十圓 朱[illegible] 罰金三十圓 [illegible]

簡易學校消息

淸島郡에는 雲門과終道에

【淸道】 경북청도군에서는운문면(雲門面)에 간이학교(簡易學校)를 두기로되여 계획중이든바 운문면봉하동(雲門面鳳下洞)과 종남면관하동(終南面館下洞)에 일개식 설치할예정으로 방금학생을 모집중에 잇는데 모집이 끗나면즉시 개교하기로하고 학교인가신청을할작정이라한다

河東郡에는 金南과河東에

【河東】 하동군에서위치운동을 여자못해렬하야오든 간이학교는 지난삼월삼십일일부로 알에와가티 확정되엿다한다

▲金南面葛出里 河東面興龍

錦山郡에는 秋富와福壽에

【錦山】 전북금산군에는작년 사월에 금성공보(錦城公普)설립으로 일면일교제가 완성되엿슴으로 추부면과 복수면은 초략과하교위치관계상 일부동리 버편지대주민들은 아동교육에 대한 불편이 적지안흔바 금번양면에 간이학교의인가를엇게되여사월오일부터개교하게되엿다는데 성대(聖台)간이학교는 추부면신평리(秋富面新坪里)에국고보조 륙백팔십사원 도비보조 백구십이원 신대(新垈)간이학교는 복수면신대리(福壽面新垈里)에국고보조삼백구십원 도비보조 이백사십오원식 바더금춘으로교사까지 신축하리라 고 한다

漣川郡에는 汪澄과朔寧에

【朔寧】 련천군서남면(漣川郡西南面)은 작년말로서 천원이나 긔부금을징수한바 도의보조를 더 금번안에 공립보통학교를 건축하고 개학하리라하며 또 간이학교는 왕징면(汪澄面)과 삭녕면(朔寧面) 두군데에 두리라한다

天然痘患者가 病院脫出逃走

平南에潛入形跡

【平壤】 진성천연두환자가발생되여 선천(宣川)미동(美洞)병원에 수용중이든 자중에서 [illegible] 이 판명되여 대소동중이다 [illegible] 격 안동현칠도구(安東縣七道溝) [illegible] 로몽자림산(林長山)(三[illegible])은진성천연두환자로 판명되여 미동병원에 격리시키고 치료중이든바 일일오전일시경에 감시인의 틈을엿보아병원유리창을깨고 도망하야 고달아난것을이일오전팔시경에야발견하고즉시 [illegible] 여병자의달아난곳을수사중인데 이자는철도공사장에잡부인만큼개천(价川)쪽으로 도망한것이나아닌가하여 대수사중이라한다

奉化黑色靑年 三名各各言渡

【大邱】 경북봉화(慶北奉化)의 무정부주의 비밀결사 (無政府主義秘密結社) 흑색청년자유련맹(黑色靑年自由聯盟)사건은 작이일오전십시경 대구지방법원(大邱地方法院)에서다음과가티판결언도가잇섯다한다

▲懲役二年六個月 奉化郡乃城 金昌臣 金重文 金基德 (未決通算各百八十日)

進誠女普校에 金百圓을寄贈

金道淵氏美擧

【元山】 함북웅기항(咸北雄基港)에 서유력한재산가로이미전부터 교육계나사업계에 물질적 동정이만튼 김도연(金道淵)(五二)씨가 금번원산에와서 체류중 시내진성녀자보통학교(市內進誠女普校)에 금백원을긔증하엿다한다

醫學博士 乙丙博士創製
鈴木梅太郞博士完成
內務省榮養硏究所 東京帝國大學農學部 … 調製
明治製菓株式會社 製造

日本乳幼兒의身體에가장適合한超母乳代用榮養素配合粉乳 パトローゲン을擇하소서

パトローゲンの三大特性

一、乳幼兒發育에必要한비타민A의適量을決定하고純正粉乳를配合하야서脂肪過多로因한胃腸障害의憂慮업고體力의旺盛과抵抗의力을增加가斷言함

二、可溶性데기도린의給源 「고로이도」는酵母에依한비타민B의參加로써消化吸收同化의三作用을가장有効히完結하고迅速한發育을促進함。

三、酵母에紫外線을照射하야비타민D를化生하고特히添加된맛카랑鹽中搆、石灰와作用하야齒牙骨格의形成을容易又는强靭케함。

半ポンド入 壹圓貳拾錢
一ポンド入 貳圓貳拾錢
三ポンド入 五圓五拾錢

全國各地一流藥店에서販賣합니다 最近藥店에品切되엿을時에는直接本社로註文하야주시요

申越次第說明書進呈 東京・京橋 明治製藥株式會社

アロー 高級萬年筆 新製宣傳 大景品附 特賣
空籤ナシ 賞品總數 五千三萬圓 進呈 限リ本
特賣規定 景品內譯

(實物大) 十四金ペン 高級エボナイト軸
(市價二圓ノ品ヲ特別元價 只の一圓
要前金 送料二本迄十二錢 四本迄十四錢 (代金引換送料一本、三十錢 二本、四十錢)
東京市淀橋區落合二ノ目 製造元 鈴木合名會社 振替東京九九八六番

學生募集 南大門自動車學校 (改訂學則 要二錢)
第一實習場(裁判所前) 第二實習場(大東門外) 市外各地
京城府太平通二丁目三六七 電本八六七番 (振替京城二壹〇五六)
◎三十四年의新春을마지하여 靑年男女諸君은아는가? 鐵鞭熱血의朝鮮健兒여! 全地球는一塊의土壤으로收縮되며時代는スピード로自動車의萬能時代를…

都賣 散賣
鑛山用藥品 工業用藥品 衛生材料品 醫療器械 處方調劑 醫藥品 有名賣藥
京城府鐘路四丁目 電車交叉点
電話光化門二五六番 振替京城八〇八番
山崎仁壽堂

優美館 眞鐵洞 電光三九五
世界大洪水、猛獸하는天地、世界의強奪、리오의誘惑
摩天樓의悲劇 全八卷
再生의港 全十卷
喜劇 全卷
豫告

浪花館 明治町一 電本二
大帝國行進曲 十二卷 (原名カヴアルケード)
題名數晩み武勇傳 八卷
英國文壇の寵兒ノウエル・カワード原作 巨匠フランク・ロイド監督

桃花劇場 鍾路桃花洞
日本映畵大會
海東歌舞團大公演
四月三日브터特別大公演

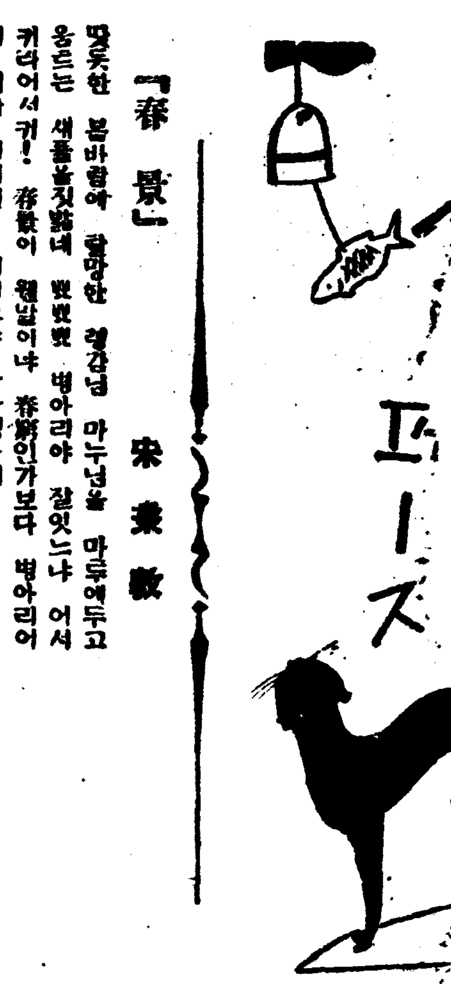

『春景』 宋秉敦

따뜻한 봄바람에 할망한 령감님 마누님을 마두에두고 옹드는 새품을짓밟네 빗빗빗 병아리야 잘잇느냐 어서 커라어서커! 春歎이 웬날이냐 春歎인가보다 병아리어서 커라 어서커! 어서크야 장구경가지

『음식 배달부와 귀부인』 夕影

귀부인 (물론 긔생출신과 학생출신의 첩도 귀부인이다) 한분이 음식배달부의 곡예(曲藝)에놀랏다

귀부인〃애고머니 저 묵어운것을 한손으로 저러케……〃 어이―무시무시해

음식배달부〃당신의 머리쪽에꼬진것과 손에끼인것이 더 목업겟소? 제! 기어느놈은 돈지랄로저러케……어느놈은 이지럴을 하고도마누라 구리반지 하나못사준답!

『柳絲에 목을매고』 熊超

男「저생에가면 마음노코 살겟지!」

女「저생에가서 돈헬커든내「핸드빽」속에돈만이너어주어요」――情死就職으로以上

『記廂西』 熊超

이 담을 뛰여넘는란인데 張生을 기 … 吟曰『拂墻花影動而是玉人來!』

失戀한詩人이봄이실혀서

실련을한 한시인(詩人)이 봄이실혀서 자긔집들의 꼿나무를 모다버혀버렷스나 엽집의꼿나무만은 버힐권리가업섯다 그래서 사방의문을닷고 콕―박혀잇섯스나 애꾸진꺼다――의술만곤혓술뿐……

……夕影……

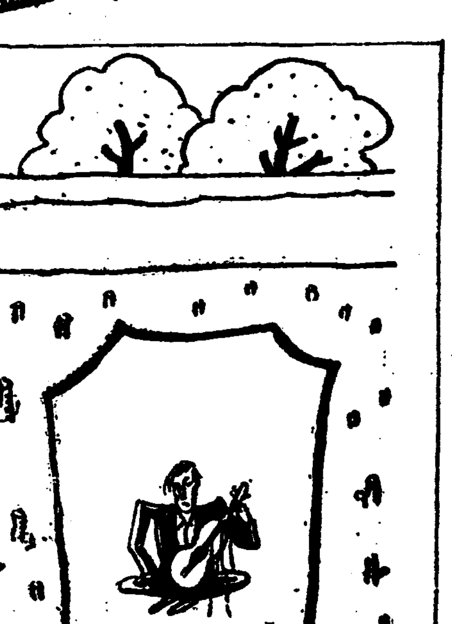

『都會男女와 CBA비타민』 夕影

도회의 서방님 아씨가 문밧그로 사랑 산보를 나아가서시골 아가의 나물바구니를 발견하엿다

彼孃〃아이고―이게 나물일세? 비타민A、B、C、D、E F가잇는……호호호 시골이 이래서조쿠먼……

彼氏〃참 그럿군! 시골사람은 쌀밥을못먹고 소를부려 고도 소고기를 못먹으면서도 이「비타민」을 먹어서오래살지?……

『泥中之花』 宋秉敦

오막사리 살림일망정 街頭進出時에는 그래두 治裝料가 오막사리 세채갑은 넘는다 쿼커한 고삿에 싸구려의 香氣는 衝天을하나 泥中之花가 웬일인가!

『待食』 宋秉敦

서울구경간동안에 잡지키고잇든 개와닭은 배는 출출하고 목은 서울만 바라보며 主人기다리느라고 다ー빠젓다

危機一刻……

『한시름免除』 熊超

過年한 딸이 원놈하고 高飛遠走하는 것을 發見한 그아버지「찌ー놈 찌ー놈」하면서、따만 구르지요 走馬에 加鞭格。속으로야―인제 한시름 떠럿다! 시원한모양

[illegible]日(日曜)

◇午後六時 童話 반쪽 沈宜麟
◇同六時二五分 天長節奉祝講演 京城府社會課長 李源甫
◇同七時三〇分(東)피아노獨奏 月光奏鳴曲 베ー토ー벤作曲 第一樂章 아다지오。소스테누ー토 第二樂章 아레그렛트 第三樂章 프레스토。아지타ー트 原 智惠子
◇同七時五〇分 (東)獨唱 一、才姬 愛蘭民謠小學唱歌 二、菩薩歌 슈ー버ー트作曲近藤朔風譯詞 三、하니후노야도(埴生の宿)비숍作曲小學唱歌 四、자장가 브람ー스作曲旗野十一郞譯詞 五、歌劇「파우스트」寶石의노래 구노ー作曲 原 信子 피아노伴奏 高折 宮次
◇同八時一〇分 吹打 一、吹打 二、念佛 三、唱吹樂團 指揮 鄭昌模
◇同八時三〇分 歌謠 一、白鷗歌 二、乾坤歌 李月色 申花仙 大笒 金永根
◇同九時 獨唱과색소폰獨奏 一、獨唱 노래의날개…멘델스존作曲 二、색소폰獨奏 小夜曲…드리고作曲 三、獨唱 오참왜나를 버리나…헨델作曲 四、색소폰獨奏 나를잇지마라…수ー페作曲 五、獨唱 자장가…슈ー버ー트作曲 獨唱 宋明信 색소폰獨奏 李有聖
◇同九時四五分 滿洲로부터中繼 講演 滿洲農村의近況 鄭云一

四月三十日(月曜)

▲同午前十一時五分 氣象週報 料理法 日用品時勢 京城府廳發表
▲同午後〇時五分 俗曲 一、兩淸 二、羽調도도리 三、방아타령 四、梁山道 五、漢江水打鈴 六、奚琴獨奏 신아위 洋琴 尹泰炳 奚琴 池龍九 短簫 崔壽成 鼓手 韓成俊
▲同二時 常識講座 朝鮮相續制度에對하야(一)尹元上
▲同六時 童謠獨唱 一、조희배 洪蘭坡作曲 二、고향하늘 三、황혼의해변 玄濟明作曲 四、고향생각 五、물새 安基永作曲 六、어머니와아들 陸北順 伴奏기ー타 張明浩
▲同七時三〇分 講演 滿洲事情 中樞院參議 崔允周
▲同八時 伽倻琴併唱과獨唱 一、伽倻琴併唱 가 短歌가 자어서가 나 華容道 二、獨唱 水宮歌 金錬守 鼓手 韓成俊
▲同八時三〇分 時調와俗謠 一、時調 二、小春香歌 三、풋고초 四、달거리 金泰運 崔蓮香
▲同九時 回心曲 羅明學

五月一日(火曜)

◇午後〇時五分 古談 黃喜政丞 愼顯範
◇同二時 常識講座 朝鮮相續制度에對하야(三) 尹元上
◇同六時 童話 玉燈籠 梁在應
◇同六時二五分 라듸오學校 어린이와노래 (一) 鄭淳哲
◇同七時三〇分 家庭講座 郊外遠足과點心 (一) 宋今璇
◇同八時 俗謠 一、놀양 二、압산打鈴 三、뒷산打鈴 四、中巨里 五、방아타령 六、梁山道 七、雜達歌 七、漢江水打鈴 九、景福宮打鈴 十、휘모리 柳開東 李正云 白牧丹 李飛鳳
◇九時 唱劇調 一、春香歌 二、沈淸歌 李玉花 鼓手 池龍九
◇九時三〇分 (東) 時報

處女篇

夕影 畫

금봉은 주인마누라가 남편과 아들딸의 위패를 그처럼 소중히 하는것에 감격하엿다。저는 집에 잇슬때에도 한식、추석날 밖게는 어머니 산수에도 못가고 집에는 위패조차 업던것을 생각하고 술펏다。예수를 밋는 금봉으로는 주인마누라가 나무아미타불을 부르는것이 못 맛당하지마는 남편과 아들과 딸의 위패와 산수를 돌아보기 위하야서 경건한 생활을 하고 잇는 주인 마누라의심정이 무척가륵하게 생각히엿다。만일 희재가 옥속에서 죽어버리는 일이잇다고 하면 저도 어머니와 희재를 생각하고 그들을 위하야 긔도하는것을 위해서 깨끗하고 적막한 생활을 하리라고 속을 맹세하엿다。

「내가 웨 이런 방정마즌 생각을 할까」

하고 금봉은 자리ㅅ 속에서 옷삭 소름이 끼침을 깨달앗다。그러나 금봉의 눈압헤는인생에 모든 희망을일흔 청승스러운 과부의모양을 한 제양자가 눈압헤 나타남을 금할수가 업섯다。혹은 제 모양이 아직 떼도 입히지아니한 새 무덤압헤 업더려우는것도 보이고 혹은 아비업는 어린것을 등에 지고 부칠 곳이 업서서 헤매는것도 보이고 혹은청승스러운 승이 되어서 머리를 새파라케 밀고 납복을 입고 암자를 차자 들어가는 양도 보이고혹은 신발을 가지런히 벗어노코 깁흔 우물에뛰어드는 양도 보엿다。

금봉은 이러한 불길한 생각을 떼어버리고 번화한 생각을 해보랴고 애를 썻다。사랑하는 희재와재미잇는 가정을 일러가지고、마당 뒤고 벗 잘 드는 집에서 피아노를 울리고 잇슬 때에 작난ㅅ군이 아들과 딸들이「엄마」하고 달려드는 양을 상상하려하엿다。그러나 아모리하여도 희재의 모양은 늘 희미하야 손에 잡히지를 아니하엿다。

그때에 불현듯 희재가 포승에 얽혀서 경관에게끌려가는 양이 보이고 또 감옥 속에황토ㅅ물 들인 보기 숭한 쥐중이 옷을 입고 삽을들고 땅을 파는 양이 보엿다。

금봉은 아모리 하여도 이 모든 불길한 헛것을물리칠수가 업섯다。

아래 층에서 시계가 열두시를 치는 소리가 들렷다。

「자야겟다」

하고 금봉은 한편 귀를 벼개에 딱 부치고 눈을 감고 잠을 청하엿다。

잠이 호리마리 들라고 할때에 문 두드리는 소리가 들렷다。그리고 심상래의 말ㅅ소리가 들렷다。금봉은 벌떡일어나서 머리를 만지고 옷을 갈아입고 자리를 거더치엇다。

「저것이 웨 왓가。어제ㅅ밤에는 곳잘 가더니 저것이 무슨 생각을 품고 이 밤ㅅ중에 차자올까」

하고 금봉은 화를 내엇다。상래가 풍풍거리고 이층으로 올라왓다。

「아직 안 주무세요?」

하는 상래의 음성은 전과 가티 쾌활하지를 아니하엿다。

「네。자다가 선생님이 오시는 소리를 듯고서 일어낫습니다」

하고 금봉은 웨 왓느냐 하는 뜻을 보이며、

「밤에 이러케 늣게 차자오시면 주인이 실혀합니다。무슨 일로 오셧서요?」

하고 로골적으로 힐책하엿다

「그런게 아니라、큰 일 낫습니다」

하고 상래는、이러케 늣게차자온데는 충분한 리유가 잇다는 자신을 보이면서、

「오늘 동경에 남아잇는 조선학생이 이십여명이검거를당햇습니다。나도 미구에 잡힐 모양인데―내하숙에도 세번이나 형사대가 차자왓더랍니다。잡혀가는것은 두렵지안치마는、잡혀가기전에 할일이잇습니다。그래서 경관대의 눈을 피해서 천신만고를 해서 미스 리를 차자왓습니다」

하고 금봉의 겨드로 밧삭다가 안젓다。

「무슨 일로들 그러케 잡혓서요?」

하고 금봉은 놀라면서 물엇다。

「다 희재군 사건과 관계가 잇겟지요。」

「선생님은 무슨 일인지 다 아시겟지오?」

하고 금봉은 상래의 속을떠보앗다。금봉은、희재가 상래에게 속 말을 아니 하는줄을 잘 안다。

各種痔疾의家庭藥으로서 예전부터信用이두터운

小松痔退座藥

痔核에

★아모리痔核性의 痔疾도、最初는먼저痔核으로 始作되는것이 普通이오。말하자면痔疾의入門期로서 俗稱 수痔疾이라고 하는것으로、肛門內外에 맛알만한것으로拇指만한것의사마구가치突起가생기는것이特徵이오。痲痺히輕症일때는그러케苦痛을느끼지안으므로、자칫하면放心이되나、그러케되면症狀이急速히增惡해저서激痛이나고 등골을通해서머리까지쿡쿡아파지며、步行하기까지 困難해지고다시두드러진데가破裂하며줄줄、

★出血 이되고、或은보기흉한粘液을分泌하는等、가지가지痔疾特有의견딜수업는苦痛을現出하게됩니다。더구나가장무서운것은傷處난데로有毒菌의侵入하는것으로、因하야化膿해서痔瘻等에轉移되는것도드믄게아닙니다。그러케惡化된後에는治療도大端함으로初期輕症中에放心함이업시治療함으로病魔를擊退할것이오。그럼、자、痔疾의家庭藥으로서一般에

★推奬 을 밧는것은『小松痔退座藥』으로、鎭痛、消炎、收斂、殺菌防腐等痔疾治療上必要한各作用이가추具備되여잇슴으로速히이것을使用하야病勢의뿌리를꺽는것이治療上要訣이오。

痒痔 (가려운치질) 에

★痒痔 는俗稱、醫學的으로는肛門搔痒症이고、或은肛門部의粘膜과外皮에龜裂이지고糜爛濕潤해서가려운症이나는것이오。내버려두면다른痔疾로移行할危險이만코、또病惡해지면가려움으로安眠할수업고神經系統의異常까지지나는것도잇습니다。가려운것쯤하고輕視하지말고、『小松痔退座藥』에依해서充分한治療를할것입니다。

痔瘻 (암치질) 에

★痔疾 中의最難症。肛門周圍에無數한瘻孔이생기고、그로부터血膿이끗칠업시줄줄흘너結局에는肛門一帶가벌의집갓치腐爛되며、營養을補給하여도衰弱하고天命을短縮시키게됩니다만일걸리시면一刻이라도躊躇치마시고初期에治療치안으면안됩니다。名醫에게手術을밧는것이第一이지만自宅療法으로서는무엇보다도肝要한것은藥의

★選擇 이올시다。家庭治療로서예전부터信用이깁흔『小松痔退座藥』를併用하시와徹底的病菌을掃滅하서는것이必要합니다

이外裂痔에 脫肛에 痔出血에……小松痔退座藥이널리好評을밧고잇슴니다!

定價 二十錢・五十錢・一圓・二圓

有名藥店百貨店에잇슴

本舖…東京市日本橋區本町

玉置合名會社

姉妹藥 只今이治療의絕好機會!

小松痔退膏 (信用잇는外用貼付藥)

小松痔快丸 (軟便을맨드는內服藥)

症狀에依하야右二種을『小松痔退座藥』과併用하시면一層速하고顯著히奏效됩니다。

(無代呈) 痔疾治療의捷徑

痔疾의種類、原因、症狀、治療法等을알기쉽게맨든美本。本舖로請求하시면無代贈呈함

仁寺洞 電光二一六 朝鮮劇場

絕對大好評으로特別再上演 幕間 獨唱、金鍾基 尹白丹 獨唱 全春雨 朴升鶴 딴센스 特別히大增員한 千態百出의딴센스組 仙黃金座짜스밴드演奏

由鄭牛作 悲劇 피못은純情 全一幕

次週五月二日부터파社三大名篇 傑作一齊封切 珠玉篇斷腸의悲歌 十卷 麥酒萬歲 八卷 青春罪あり 八卷

鍾路四丁目 電光一三六 第一劇場

四月三十日낮부터三日間 痛快無比의珠玉篇을公開 每日二回 낮一時 밤八時 始映 大衆料金 階上 十五錢 階下 十錢均一

파라마운트社超特作品 人情活劇 巴里아파슈 全八卷 쟉크·카도랑氏 主演

씩씩하고活潑하기도엽는名篇 松竹키네마社超特作品 現代名篇 應援團長의戀 全十卷 田中絹代、岡讓二 江川宇禮雄 主演 其他松竹空前의名優總出動 信漢의應援團長、그의戀愛!그의友情!그의感激!그을어라웅원? 곽잇지마시고와보시라

次週特別興行 午前二時半

四月二十日부터 新舞臺特別大公演 ―第一週― 故崔曙海先生不朽의名作 昇應順脚色 悲劇 紅焰 全二幕三場 ◇林仙圭作 時代劇 呼天悲魂 全二幕 ◇李文行編 喜劇 戀愛忘想曲 全一幕 (一名戀愛린구戰) 幕間獨唱과짜스밴드스케취 朴玉草 康福淑 金時勳 金允心 朴英姬 金己學 ―畫間映畫― 二大傑作再上映 階上二十錢 階下十錢均一

授恩洞 電光 九九 團成社

四月二十八日밤부터特別大公開 四月二十九日晝夜二回公開합니다 =普通料金= ◇월리암폭스社特作映畫 喜劇 난쟁이 全二卷 主演…아란 쥐레스트氏 ◇월리암폭스社特作音響版 喜活劇 笑의世界 全八卷 監督아빈크·밀크스氏 主演〔빅타마크라렌氏 모나마리스氏〕 ◇월리암폭스社全發聲映畫 探偵活劇 犯人은누구냐 全九卷 監督조지·프라이스氏 主와너·오란드氏 豫告!! 로빈손·크루소、제니의一生、선라이스、日演映畫大會 朝鮮映畫大會 劇團演劇號不日來演 主幹 金昌俊

麻浦桃花洞 電話一三一三 桃花劇場

讀者利用欄

求書 最近發行의藥種學、文藝小說等을廉價로저하연무速知를要함 黃海道海州邑本町宗路商會 吳永洙

求書 小說集(朴)明熙作 洛東江 記事、韓仁澤作 旋風時代(右)二冊을購入하려하오니所有者定價로速知 所(住所)京城府 第三高普 學生

速記 한글速記法自習書 高價로買、賣渡하실분은 左記所로價格要通知 東萊郡西面釜田里四五四 鄭海宗